

## Oli Vegetali

N. 34

Settimana n. 34 – dal 23 al 29 agosto 2010

Mercato nazionale – Mercato estero

### Extravergine - Trend dei prezzi all'origine per campagna

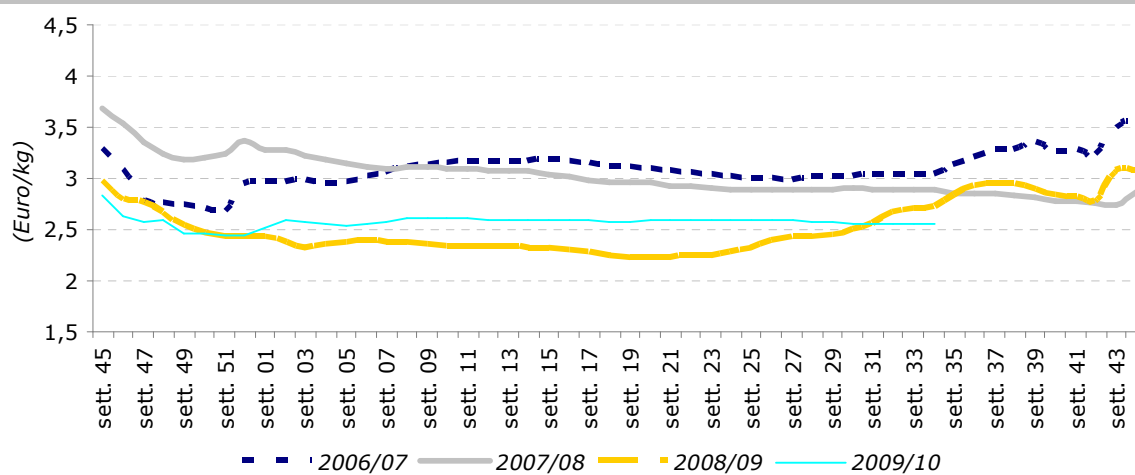

### Mercato all'origine – Trend settimanale

Dopo la pausa estiva il mercato all'origine degli oli di pressione ha mostrato una lieve dinamicità, imputabile alle piazze pugliesi.

Le quotazioni dell'olio extravergine confermano la sostanziale stabilità rispetto alla settimana di pre-chiusura estiva con una media nazionale che si è attestata a 2,56 euro al chilo.

Per gli oli vergine e lampante, invece, il trend ha mostrato una performance positiva, aprendo la settimana con delle variazioni del 2% rispetto a fine luglio.

Particolarmente negativo risulta, invece, il confronto, con lo stesso periodo dello scorso anno. In questo caso si accusa un differenziale pari al 10% per l'extra, del 16% per il vergine e di oltre il 20% per il lampante.

#### Prezzi medi nazionali all'origine\*

Prodotti	(Euro/kg)			
	34 <sup>a</sup> sett. 2010	33 <sup>a</sup> sett. 2010	Var. % su sett. precedente	Var. % su stesso periodo 09
Extra Vergine	2,56	2,56	0,0%	-9,5%
Vergine	1,95	1,95	0,0%	-15,6%
Lampante	1,57	1,59	-1,3%	-24,5%

\* F.co azienda deposito produttore- merce nuda, iva esclusa  
Fonte: Rete di Rilevazione Ismea

**Prezzi all'origine sulle principali piazze \***

Prodotto/Piazze	(Euro/kg)			
	34 <sup>a</sup> sett. 2010	33 <sup>a</sup> sett. 2010	Var.% su sett precedente	Var. % su stesso periodo 09
<b>Extra Vergine</b>				
Bari	2,64	2,66	-0,6%	nd
Andria	2,64	2,65	-0,6%	nd
Bitonto	2,65	2,67	-0,6%	nd
Foggia	2,58	2,59	nd	nd
Brindisi	2,33	2,30	1,1%	-12,3%
Lecce	2,33	2,30	1,1%	-12,3%
Taranto	2,33	2,30	1,1%	-12,3%
Rossano (cosenza)	2,50	2,50	0,0%	-2,0%
Lamezia Terme (catanzaro)	2,50	2,50	0,0%	-2,0%
Catanzaro Ionico	2,43	2,43	0,0%	1,0%
Cosenza (convenzionale)	2,38	2,38	0,0%	-4,2%
Cosenza (Dop Bruzio)	4,00	4,00	nd	-
Reggio Calabria	nd	nd	nd	-
Trapani	3,10	3,10	0,0%	-1,6%
Palermo	3,05	3,05	0,0%	-16,4%
Ragusa	3,25	3,25	0,0%	-
Catania	nd	nd	nd	-
Pescara	nd	nd	nd	-
Chieti	nd	nd	nd	-
Teramo	nd	nd	nd	-
Salerno-Cilento	nd	nd	nd	-
Firenze (Igp Toscano)	4,80	4,80	0,0%	nd
Siena	nd	nd	nd	-
Latina	nd	nd	0,0%	-
Rieti	nd	nd	nd	-
Frosinone	nd	nd	nd	-
Viterbo	nd	nd	nd	-
Roma	nd	nd	nd	-
Perugia	nd	nd	nd	-
Terni	nd	nd	nd	-
Ascoli Piceno	nd	3,80	nd	-
Ancona	6,40	6,45	nd	-
Campobasso	nd	nd	nd	-
Imperia	8,00	nd	nd	-
<b>Vergine</b>				
Salerno-Cilento	nd	nd	nd	-
Foggia	2,35	2,35	0,0%	0,9%
Andria	nd	nd	nd	-
Bitonto	nd	nd	nd	-
Sud Barese	2,08	2,08	0,0%	1,2%
Brindisi	1,90	1,86	2,2%	-18,8%
Lecce	1,90	1,86	2,2%	-18,8%
Taranto	1,90	1,86	2,2%	-18,8%
Catanzaro	2,03	2,03	0,0%	-2,6%
Cosenza	2,03	2,03	0,0%	-2,6%
Rossano	2,08	2,08	0,0%	nd
Reggio Calabria	nd	nd	nd	-
Perugia	1,80	1,80	nd	-
Chieti	nd	nd	nd	-
<b>Lampante</b>				
Sud Barese	1,61	1,61	0,0%	nd
Andria	nd	nd	nd	-
Bitonto	nd	nd	nd	-
Brindisi	1,60	1,57	1,9%	-27,2%
Lecce	1,60	1,57	1,9%	-27,2%
Taranto	1,60	1,57	1,9%	-27,2%
Gioia Tauro	1,50	1,50	0,0%	-11,8%
Reggio Calabria	nd	nd	nd	-
Catanzaro	1,53	1,53	0,0%	-11,8%
Cosenza	1,53	1,53	0,0%	nd
Rossano	1,53	1,53	0,0%	nd
Salerno-Cilento	nd	nd	nd	-

\* F.co azienda deposito produttore- merce nuda, iva esclusa

Fonte: Rete di Rilevazione Ismea, integrata con dati forniti da Aifo, Cno, Unaprol

**Mercato all'ingrosso – Trend settimanale**

L'andamento del mercato degli oli raffinati di oliva e di sansa ha mostrato una lieve variazione verso l'alto, attestandosi rispettivamente a 1,89 e 1,21 euro al chilo. Invariati, invece, i listini degli oli di semi.

**Prezzi all'ingrosso degli oli di oliva e di sansa raffinati**

Prodotti*	34 <sup>a</sup> sett. 2010	33 <sup>a</sup> sett. 2010	Var.% su sett. precedente	Var. % su stesso periodo 09
<b>Olio di oliva raffinato</b>				
	1,89	1,87	1,1%	-21,6%
<b>Olio di sansa raffinato</b>				
	1,23	1,21	1,7%	-10,2%

\* F.co arrivo magazzino grossista- merce nuda, iva esclusa

Fonte: Rete di Rilevazione Ismea

**Prezzi all'ingrosso degli oli di semi raffinati\***

Prodotti*	34 <sup>a</sup> sett. 2010	33 <sup>a</sup> sett. 2010	Var.% su sett. precedente	Var. % su stesso periodo 09
<b>Semi vari</b>				
	0,83	0,81	2,5%	12,2%
<b>Arachide</b>				
	1,26	1,23	2,4%	6,8%
<b>Girasole</b>				
	0,93	0,87	6,9%	27,4%
<b>Mais</b>				
	0,96	0,92	4,3%	-8,6%

\* F.co arrivo magazzino grossista- merce nuda, iva esclusa

Fonte: Rete di Rilevazione Ismea

## Mercato estero – Trend settimanale

I mercati esteri, rispetto alla prima settimana di agosto, hanno registrato tendenze non uniformi. I listini greci mostrano un lieve rialzo, soprattutto per l'olio extravergine che si attesta a 2,24 euro al chilo, dovuto agli acquisti del mercato interno dei confezionatori.

Nello stesso segmento, il mercato spagnolo ha evidenziato un calo nelle piazze di Malaga, Jean e Toledo dell'ordine del 2-3%. Per il lampante, invece, si è registrato un incremento della domanda, motivato da interessi da parte dell'industria spagnola.

Prezzi all'origine sulle principali piazze della Grecia * (Euro/kg)				
Prodotto/Piazze	34 <sup>a</sup> sett. 2010	33 <sup>a</sup> sett. 2010	Var. % su sett. precedente	Var. % su stesso periodo 09
<b>Extra Vergine</b>				
Creta	2,24	2,23	0,4%	-7,1%
Sparta	2,29	2,27	0,9%	-10,2%
Kalamata	2,25	2,23	0,9%	-6,3%
Corinto	-	-	-	-
<b>Vergine</b>				
Mytilene	1,75	1,75	0,0%	-11,6%
Creta	-	-	-	nd
<b>Lampante</b>				
Creta	1,47	1,47	0,0%	-13,5%
Mytilene	1,48	1,48	0,0%	-13,5%
Isole Dodecanneso	1,43	1,43	0,0%	-17,3%
Corfù	1,43	1,43	0,0%	-17,3%

\* F.co azienda deposito produttore- merce nuda, iva esclusa  
Fonte: Rete di Rilevazione Ismea

Prezzi all'origine sulle principali piazze della Spagna*				
Prodotto/Piazze	34 <sup>a</sup> sett. 2010	33 <sup>a</sup> sett. 2010	Var. % su sett. precedente	Var. % su stesso periodo 09
<b>Extra Vergine</b>				
Malaga	2,03	2,03	0,0%	-16,5%
Granada	1,95	1,95	0,0%	-18,4%
Jaen	1,93	1,93	0,0%	-19,2%
Toledo	1,97	1,97	0,0%	-20,6%
<b>Lampante</b>				
Jaen	1,71	1,71	0,0%	-26,6%

\* F.co azienda deposito produttore- merce nuda, iva esclusa  
Fonte: Rete di Rilevazione Ismea

Prezzi all'ingrosso degli oli di oliva e di sansa raffinati*				
Prodotto/Piazze	34 <sup>a</sup> sett. 2010	33 <sup>a</sup> sett. 2010	Var. % su sett. precedente	Var. % su stesso periodo 09
<b>Olio di oliva raffinato</b>				
Andalusia	1,76	1,69	4,1%	-15,4%
<b>Olio di sansa di oliva raffinato</b>				
Andalusia	1,11	1,08	2,8%	-25,5%

\* F.co arrivo magazzino grossista- merce nuda, iva esclusa  
Fonte: Rete di Rilevazione Ismea

Negativo per entrambi i mercati, il raffronto con lo scorso anno; in Grecia il differenziale accusato, infatti, è pari all'8% per l'extra, al 12% per il vergine e al 15% per il lampante.

In Spagna, invece è del 19% per l'extra e del 26% per il lampante. Nel comparto degli oli raffinati si attestano variazioni del 15% per l'olio d'oliva e del 26% per quello di sansa.

## Mercato dei Futures – MFAO\* (Spagna)

Settimana dal 19 al 25 agosto 2010

Il mercato dei Futures dell'Olio di oliva, durante la quarta settimana di luglio, ha contrattato un volume complessivo di olio pari a 2.925 tonnellate. Il mese di settembre ha negoziato 250 tonnellate, mentre a novembre 1.450 tonnellate. A gennaio 2011 sono state negoziate 350 tonnellate e a marzo dello stesso anno 100 tonnellate. In ultimo, per il mese di settembre 2011 sono stati negoziati 25 tonnellate.

Il prezzo dei futures ha oscillato da 1.650 €/t e 1.760 €/t.

## Prezzi d'acquisto e di vendita (Sessione del 25/08/2010) 13:00h

Scadenza	Prezzo d'acquisto	Prezzo di vendita
Settembre 2010	1.650	1.690
Novembre 2010	1.680	1.710
Gennaio 2011	1.690	1.740
Marzo 2011	1.710	1.750
Maggio 2011	1.730	1.750
Luglio 2011	1.740	1.770
Settembre 2011	1.750	1.800

\*Sociedad Rectora del Mercado de Futuros del Aceite de Oliva, S.A.( [www.mfao.es](http://www.mfao.es))