

## Oli Vegetali

N. 36

Settimana n. 36 – dal 06 al 12 settembre 2010

Mercato nazionale – Mercato estero

### Extravergine - Trend dei prezzi all'origine per campagna

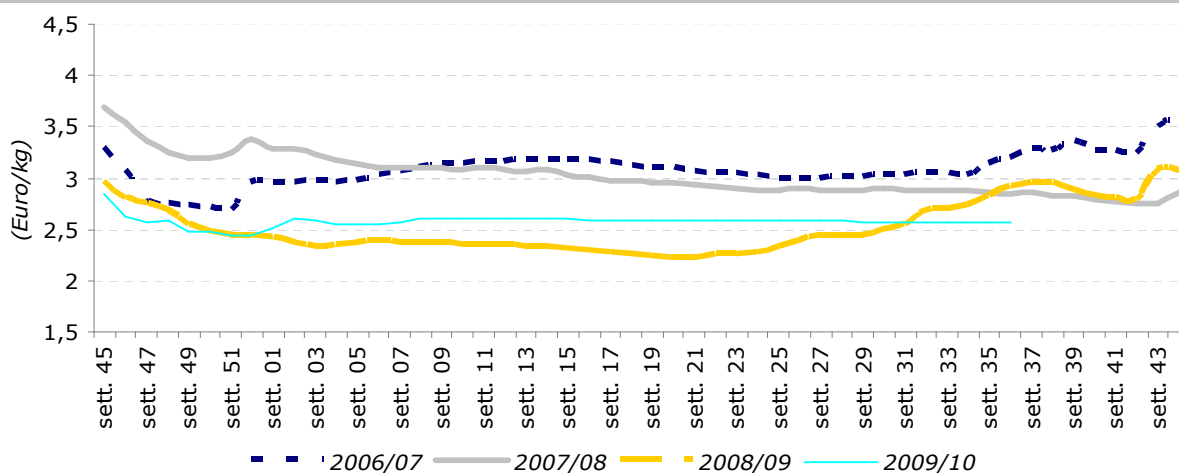

### Mercato all'origine – Trend settimanale

Il mercato degli oli di pressione, dopo qualche segnale positivo mostrato la settimana precedente, sta vivendo una fase interlocutoria, con l'olio extravergine in lieve calo, mentre il vergine ed il lampante si mantengono stabili, influenzati dal trend in moderata crescita del mercato spagnolo.

Sostenuti, soprattutto dalle piazze calabresi, vergine e lampante, si attestano, infatti ad 1,98 e 1,62 euro al chilo.

Ancora negativo, intanto, il confronto delle quotazioni, con lo stesso periodo dello scorso anno. Il differenziale accusato è pari al 13% per l'extra, del 18% per il vergine e di oltre il 27% per il lampante.

#### Prezzi medi nazionali all'origine\*

Prodotti	(Euro/kg)			
	36 <sup>a</sup> sett. 2010	35 <sup>a</sup> sett. 2010	Var. % su sett. precedente	Var. % su stesso periodo 09
Extra Vergine	2,56	2,57	-0,4%	-13,2%
Vergine	1,98	1,98	0,0%	-17,5%
Lampante	1,62	1,62	0,0%	-26,7%

\* F.co azienda deposito produttore- merce nuda, iva esclusa  
Fonte: Rete di Rilevazione Ismea

**Prezzi all'origine sulle principali piazze \***

Prodotto/Piazze	(Euro/kg)			
	36 <sup>a</sup> sett. 2010	35 <sup>a</sup> sett. 2010	Var.% su sett precedente	Var. % su stesso periodo 09
<b>Extra Vergine</b>				
Bari	2,66	2,66	0,0%	nd
Andria	2,65	2,65	0,0%	nd
Bitonto	2,67	2,67	0,0%	nd
Foggia	2,58	2,58	nd	nd
Brindisi	2,33	2,33	0,0%	-17,6%
Lecce	2,33	2,33	0,0%	-17,6%
Taranto	2,33	2,33	0,0%	-17,6%
Rossano (cosenza)	2,45	2,50	-2,0%	-10,9%
Lamezia Terme (catanzaro)	2,45	2,50	-2,0%	-15,5%
Catanzaro Ionico	2,38	2,43	-2,1%	-10,4%
Cosenza (convenzionale)	2,33	2,38	-2,1%	-15,5%
Reggio Calabria	nd	nd	nd	-
Trapani	3,10	3,10	0,0%	-1,6%
Palermo	3,05	3,05	0,0%	-16,4%
Ragusa	3,25	3,25	0,0%	-
Catania	nd	nd	nd	-
Pescara	nd	nd	nd	-
Chieti	nd	nd	nd	-
Teramo	nd	nd	nd	-
Salerno-Cilento	nd	nd	nd	-
Siena	nd	nd	nd	-
Latina	6,00	6,00	0,0%	-
Rieti	nd	nd	nd	-
Frosinone	nd	nd	nd	-
Viterbo	nd	nd	nd	-
Roma	nd	nd	nd	-
Perugia	nd	nd	nd	-
Terni	nd	nd	nd	-
Ascoli Piceno	3,80	3,80	nd	-
Ancona	6,40	6,40	nd	-
Campobasso	nd	nd	nd	-
Imperia (locale)	8,00	8,00	0,0%	-
<b>Vergine</b>				
Salerno-Cilento	nd	nd	nd	-
Foggia	2,35	2,35	0,0%	-0,4%
Andria	nd	nd	nd	-
Bitonto	nd	nd	nd	-
Sud Barese	2,08	2,08	0,0%	-10,9%
Brindisi	1,95	1,95	0,0%	-20,4%
Lecce	1,95	1,95	0,0%	-20,4%
Taranto	1,95	1,95	0,0%	-20,4%
Catanzaro	2,03	2,03	0,0%	-13,8%
Cosenza	2,03	2,03	0,0%	-15,6%
Rossano	2,03	2,08	-2,4%	nd
Reggio Calabria	nd	nd	nd	-
Perugia	1,80	1,80	nd	-
Chieti	nd	nd	nd	-
<b>Lampante</b>				
Sud Barese	1,64	1,61	1,9%	nd
Andria	nd	nd	nd	-
Bitonto	nd	nd	nd	-
Brindisi	1,65	1,65	0,0%	-26,2%
Lecce	1,65	1,65	0,0%	-26,2%
Taranto	1,65	1,65	0,0%	-26,2%
Gioia Tauro	1,57	1,57	0,0%	-7,6%
Reggio Calabria	nd	nd	nd	-
Catanzaro	1,58	1,53	3,3%	-19,2%
Cosenza	1,53	1,53	0,0%	nd
Rossano	1,58	1,53	3,3%	nd
Salerno-Cilento	nd	nd	nd	-

\* F.co azienda deposito produttore- merce nuda, iva esclusa  
Fonte: Rete di Rilevazione Ismea, integrata con dati forniti da Aifo, Cno, Unaprol

**Mercato all'ingrosso – Trend settimanale**

L'andamento del mercato degli oli raffinati, sostenuto dall'esiguità delle giacenze, continua a salire, attestando l'olio raffinato d'oliva e di sansa rispettivamente a 1,92 e 1,24 euro al chilo. Resta, comunque, negativo il confronto su base tendenziale con le quotazioni dello scorso anno.

I listini degli oli di semi compiono dei balzi in avanti, imputabili, probabilmente, ai rialzi dei prezzi degli oli di palma e cocco.

**Prezzi all'ingrosso degli oli di oliva e di sansa raffinati**

Prodotti*	36 <sup>a</sup> sett. 2010	35 <sup>a</sup> sett. 2010	Var.% su sett. precedente	Var. % su stesso periodo 09
<b>Olio di oliva raffinato</b>				
	1,92	1,90	1,1%	-25,9%
<b>Olio di sansa raffinato</b>				
	1,24	1,23	0,8%	-15,1%

\* F.co arrivo magazzino grossista- merce nuda, iva esclusa

Fonte: Rete di Rilevazione Ismea

**Prezzi all'ingrosso degli oli di semi raffinati\***

Prodotti*	36 <sup>a</sup> sett. 2010	35 <sup>a</sup> sett. 2010	Var.% su sett. precedente	Var. % su stesso periodo 09
<b>Semi vari</b>				
	0,88	0,84	4,8%	22,2%
<b>Arachide</b>				
	1,25	1,26	-0,8%	10,6%
<b>Girasole</b>				
	0,98	0,95	3,2%	34,2%
<b>Mais</b>				
	1,00	0,98	2,0%	-4,8%

\* F.co arrivo magazzino grossista- merce nuda, iva esclusa

Fonte: Rete di Rilevazione Ismea

## Mercato estero – Trend settimanale

I mercati esteri sono caratterizzati da moderati incrementi dei prezzi nonostante i volumi scambiati non siano così rilevanti.

### Prezzi all'origine sulle principali piazze della Grecia \*

Prodotto/Piazze	36 <sup>a</sup> sett. 2010	35 <sup>a</sup> sett. 2010	Var.% su sett. precedente	Var. % su stesso periodo 09
<b>Extra Vergine</b>				
Creta	2,26	2,25	0,4%	-13,1%
Sparta	2,32	2,29	1,3%	-15,0%
Kalamata	2,26	2,25	0,4%	-12,7%
Corinto	-	-	-	-
<b>Vergine</b>				
Mytilene	1,75	1,75	0,0%	-18,2%
Creta	-	-	-	nd
<b>Lampante</b>				
Creta	1,51	1,47	2,7%	-18,8%
Mytilene	1,52	1,48	2,7%	-19,6%
Isole Dodecanneso	1,53	1,43	7,0%	-11,6%
Corfù	1,53	1,43	7,0%	-11,6%

\* F.co azienda deposito produttore- merce nuda, iva esclusa  
Fonte: Rete di Rilevazione Ismea

### Prezzi all'origine sulle principali piazze della Spagna\*

Prodotto/Piazze	36 <sup>a</sup> sett. 2010	35 <sup>a</sup> sett. 2010	Var.% su sett. precedente	Var. % su stesso periodo 09
<b>Extra Vergine</b>				
Malaga	2,00	1,99	0,5%	-21,6%
Granada	1,95	1,95	0,0%	-20,4%
Jaen	1,93	1,92	0,5%	-21,2%
Toledo	1,96	1,96	0,0%	-23,1%
<b>Lampante</b>				
Jaen	1,73	1,72	0,6%	-27,6%

\* F.co azienda deposito produttore- merce nuda, iva esclusa  
Fonte: Rete di Rilevazione Ismea

Sia in Grecia che in Spagna l'andamento del mercato dell'extravergine mostra un lieve segnale di crescita, attestandosi a qualche centesimo in più rispetto alla scorsa settimana.

Le quotazioni degli oli vergini, invece, si mantengono stabili.

Il mercato del lampante, probabilmente sostenuto da una certa attenzione da parte dei compratori nei riguardi del prodotto di maggiore qualità, gode ancora di un leggero rialzo; infatti guadagna dai 4 ai 10 centesimi sulle piazze greche e 1 centesimo in quella spagnola. In Spagna, peraltro, si segnalano giacenze elevate, infatti, in luglio, si contano ancora 640 mila tonnellate, di cui 485 mila presso i frantoi e 128 mila presso gli imbottiglieri.

Continua ad essere rilevante, in entrambi i Paesi, il differenziale negativo con i listini dell'anno precedente.

Sospinti dal mercato del lampante, i prezzi degli oli all'ingrosso risultano in leggera crescita.

### Prezzi all'ingrosso degli oli di oliva e di sansa raffinati\*

Prodotto/Piazze	36 <sup>a</sup> sett. 2010	35 <sup>a</sup> sett. 2010	Var.% su sett. precedente	Var. % su stesso periodo 09
<b>Olio di oliva raffinato</b>				
Andalusia	1,82	1,79	1,7%	-25,7%
<b>Olio di sansa di oliva raffinato</b>				
Andalusia	1,15	1,13	1,8%	-15,4%

\* F.co arrivo magazzino grossista- merce nuda, iva esclusa  
Fonte: Rete di Rilevazione Ismea

Statico il mercato tunisino, che conferma i listini della scorsa settimana.

### Prezzi all'origine sulle principali piazze della Tunisia\*

Prodotto/Piazze	36 <sup>a</sup> sett. 2010	35 <sup>a</sup> sett. 2010	Var.% su sett. precedente	Var. % su stesso periodo 09
<b>Extra Vergine</b>				
Sfax	2,11	2,11	0,0%	-
<b>Lampante</b>				
Sfax	1,65	1,65	0,0%	-
<b>Biologico</b>				
Sfax	2,26	2,26	0,0%	-

\* F.co azienda deposito produttore- merce nuda, iva esclusa  
Fonte: Rete di Rilevazione Ismea

## **Mercato dei Futures – MFAO\* (Spagna)**

*Settimana dal 02 all'08 settembre 2010*

Il mercato dei Futures dell'Olio di oliva, durante l'ultima settimana, ha contrattato un volume complessivo di olio pari a 3.625 tonnellate. Il mese di settembre ha negoziato 800 tonnellate, mentre a novembre 1.850 tonnellate. A gennaio 2011 sono state negoziate 450 tonnellate e a marzo dello stesso anno 75 tonnellate. Seguono maggio con 150 tonnellate, così come a luglio. In ultimo, il mese di settembre 2011 con 150 tonnellate negoziate.

Il prezzo dei futures ha oscillato da 1.670 €/t e 1.790 €/t.

### **Prezzi d'acquisto e di vendita (Sessione del 08/09/2010) 13:00h**

<b>Scadenza</b>	<b>Prezzo d'acquisto</b>	<b>Prezzo di vendita</b>
Settembre 2010	1.670	1.690
Novembre 2010	1.700	1.720
Gennaio 2011	1.720	1.730
Marzo 2011	1.720	1.750
Maggio 2011	1.720	1.760
Luglio 2011	1.750	1.760
<b>Settembre 2011</b>	<b>1.770</b>	<b>1.790</b>

*\*Sociedad Rectora del Mercado de Futuros del Aceite de Oliva, S.A.( [www.mfao.es](http://www.mfao.es))*